



Premio Prócer
"Pedro Domingo Murillo"



Premio
"Forjadores de la Educación"

JUNIO DE 2006

Centro de Multiservicios Educativos

BOLETÍN No. 35



PROYECTO MATERNO INFANTIL

LOS RESPONSABLES POPULARES DE SALUD SE PROYECTAN A LA COMUNIDAD

EN ESTA EDICIÓN

PERFIL DEL RESPONSABLE POPLAR DE SALUD (RPS) 2

ESTRATEGIA DEL AIPI COMUNITARIO Y LA SALUD SEXUAL Y REPRODUCTIVA 3

MUJERES DETECTADAS CON CÁNCER DE CUELLO UTERINO 3

SERVICIOS DE SALUD QUE OFRECE EL CEMSE 4

Frente a la problemática de salud materna infantil existente en nuestro medio, el Centro de Multiservicios Educativos CEMSE con el apoyo de Acción Sanitaria y Desarrollo Social de España ANESVAD, viene ejecutando la segunda fase del proyecto "Mejora de Salud Materno Infantil" que tiene como propósito incorporar la estrategia del AIEPI Comunitario y la salud sexual y reproductiva en el área Urbana de la ciudad de La Paz.

En este proceso los actores principales son los Responsables Populares de Salud (RPS), quienes han sido capacitados en estos temas. Actualmente se cuenta con dos grupos de trabajo el primero con 35 personas y el segundo con 15. Un total de 50 RPS entre padres, madres de familia, universitarios, enfermeras y estudiantes iniciaron un proceso de investigación comunitaria para mejorar la salud de la comunidad.



La primera actividad que desarrollaron los RPS es el reconocimiento de las zonas, seguidamente realizaron el mapeo y la codificación. Una vez lograda la actividad se distribuyó los manzanos y se les explicó sobre la utilización del instrumento y el propósito de realizar este diagnóstico. Los RPS visitaron 896 viviendas en las zonas de Unión Catalina, Agua de la

vida y Calvario, los resultados fueron los que se muestran en el cuadro de abajo:

El instrumento ayudó a identificar niños y niñas menores de cinco años, mujeres embarazadas y mujeres en edad fértil para luego realizar un sistema de vigilancia comunitaria de la morbilidad y mortalidad materno infantil de los mismos.

RESULTADOS LÍNEA BASE	Unión Catalina	Agua de la vida	El Calvario	TOTAL
ENCUESTADAS	123	151	94	368
NO ENCUESTADAS	122	116	104	342
NIÑOS/AS MENORES DE CINCO AÑOS	94	128	73	295
MUJERES EMBARAZADAS	9	3	8	20
MUJERES EN EDAD FÉRTIL	183	189	165	537
Nº DE VIVIENDAS	241	457	198	896

PERFIL DEL RESPONSABLE POPULAR DE SALUD



Ser un Responsable Popular de Salud (RPS) consiste en el manejo de la estrategia del AIEPI (Atención Integral de Enfermedades Prevalentes de la infancia) Comunitario y temas de Salud Sexual y Reproductiva, significa estar al servicio de la comunidad, ser una persona dispuesta a compartir sus conocimientos, pues la tarea más importante es la de promover el desarrollo de conocimientos, habilidades, y compartir experiencias e ideas para mejorar nuestra salud.

El Responsable Popular de Salud (RPS) tiene bajo su responsabilidad difundir conocimientos en su comunidad.

El Responsable Popular de Salud (RPS) debe estar atento/a para responder a las necesidades de las personas que

están a su alrededor, orientando de manera oportuna y derivando a las personas que lo necesiten a los consultorios de salud donde puedan recibir una atención de calidad.

QUIÉNES PUEDEN SER RESPONSABLES POPULARES DE SALUD (RPS)

Pueden ser Responsables Populares de Salud (RPS), todos aquellos/as padres, madres de familia, adolescentes que estén dispuestos a:

Trabajar con la comunidad.

Conocer temas relacionados al manejo de la estrategia del AIEPI (Atención Integral de Enfermedades Prevalentes de la infancia) Comunitario y Salud Sexual y Reproductiva.

Comprometerse a vigilar a niños/as menores de cinco años y mujeres

embarazadas en su comunidad.

FUNCIONES Y RESPONSABILIDADES DEL RESPONSABLE POPULAR DE SALUD

Asistir a las capacitaciones.

Realizar capacitaciones programadas a familias.

Registrar las capacitaciones realizadas en su Zona.

Organizar reuniones y participar en otras reuniones por grupos o autoridades de su zona.

Participar en los Comités de Análisis de Información (CAI) del sector.

Realizar visitas domiciliarias para la implementación de la estrategia del AIEPI comunitario.

Promover acciones para proteger la salud de su comunidad, utilizando estrategias adecuadas que permitan reducir la mortalidad y morbilidad infantil en su comunidad.

Participar en ferias de salud en la comunidad orientadas a promover educación y prevención mediante la utilización de la estrategia del AIEPI Comunitario.

Tener interés y disposición de servicio voluntario en su comunidad.

Derivar, a aquellas personas que lo necesiten, a los centros de salud, para que reciban atención y orientación oportuna.



ESTRATEGIA DEL AIEPI COMUNITARIO Y LA SALUD SEXUAL Y REPRODUCTIVA

¿Qué es el AIEPI?

El AIEPI quiere decir Atención Integral de Enfermedades Prevalentes de la Infancia, que nace como respuesta a la prevalencia de enfermedades respiratorias y gastrointestinales en menores de 5 años, principales causantes de muerte de la población infantil, también incluye a mujeres embarazadas.

En primer lugar la estrategia realiza un diagnóstico precoz de las enfermedades prevalentes de la infancia; en segundo lugar, se efectúa un tratamiento apropiado y completo y en tercer lugar se hacen

acciones de prevención de las enfermedades.

La aplicación del AIEPI Comunitario mejora los conocimientos y prácticas de la familia para el tratamiento y cuidado en el hogar, y a la vez se vincula con los actores de la sociedad que de una u otra forma tienen que ver con la salud, el crecimiento, el desarrollo del niño y las señales de peligro durante el embarazo.

También incluye contenidos educativos para fortalecer la capacidad de los padres y madres en la atención en el hogar de las enfermedades que

afectan la salud de la niñez, y para identificar rápidamente los signos de alarma que deben motivar la consulta inmediata a un personal o servicio de salud.

¿Qué es la Salud Sexual y Reproductiva?

La Organización Mundial de la Salud (OMS) ha definido la salud reproductiva como la condición en la cual se logra el proceso reproductivo en un estado de completo bienestar físico, mental y social para la madre, el padre y los/as hijos/as y no solamente en ausencia de enfermedad o trastornos de dicho proceso.

Es por el ello que el AIEPI comunitario y Salud Sexual Reproductiva (SSR) tiene un enfoque centrado en el binomio madre-niño y está asociado al proceso de embarazo, parto, posparto y cuidado de los menores de cinco años.

La atención para la madre tiene como ejes de intervención: una alimentación adecuada, el control prenatal, el espaciamiento de los embarazos y cuidados después del parto, es decir aquellos eventos que se desarrollan en su fase reproductiva entre 12 y 45 años.

MUJERES DETECTADAS CON CÁNCER DE CUELLO UTERINO EN EL SERVICIO DE GINECOLOGÍA DEL CEMSE



El cáncer de cervix, es un problema de salud no resuelto a nivel mundial. Se ha comprobado que, a pesar de existir varios programas de detección precoz, las cifras de incidencia y mortalidad continúan alarmando a la parte médica dado que, clínica-

mente, aún cuando la lesión es localizada, del 15 al 20 % de las pacientes presentan recurrencias.

La vida sexual activa incrementa la frecuencia de la enfermedad de forma importante.

Se presenta con mayor frecuencia en mujeres que han comenzado la actividad sexual precozmente, con embarazos a temprana edad. La promiscuidad, sin ser sinónimo de cáncer de cervix, parece ser el factor de riesgo de mayor importancia. Aunque numerosos factores han sido sugeridos para explicar la relación entre el riesgo de padecer la enfermedad.

El cáncer de cuello uterino presenta una alta incidencia y mortalidad en los países en desarrollo, encabezando la mayoría de los países latinoamericanos, entre ellos Bolivia.

Las estadísticas de letalidad por esta localización. Por las mismas razones anteriores, la importancia del cáncer de cuello en nuestro país y en nuestro Servicio es significativa.

Se hizo un estudio retrospectivo en el servicio de ginecología donde de 300 mujeres que fueron revisadas y se les tomó el P.A.P., 7 mujeres presentaron Displasia leve

(NIC I), lo que representa un porcentaje alto.

Es así que en la Institución se están realizando con mayor frecuencia campañas de detección precoz del cáncer cervico uterino, además de programas de IEC que concienticen a toda la población y generen actitudes de vida saludable.





Centro de Multiservicios Educativos



GOBIERNO MUNICIPAL
LA PAZ



GOBIERNO MUNICIPAL
EL ALTO

Antonio Arandia Valda
Director Ejecutivo

CEMSE - La Paz
Calle Pichincha No. 750
Telefax: (591-2) 2280183 - 2280800
Casilla de correo No. 283
www.cemse.org.bo
cemse@cemse.org.bo
Juan Fernández Sánchez
Área de Comunicación Social

CEMSE - El Alto (CRP)
Calle Alto de la Alianza esq.
Tucumán No. 60
Zona Alto Lima (Primera Sección)
Teléfono: 2844645
cemseelalto@cemse.org.bo

CEMSE - El Alto (CERPI)
Avenida Rene Vargas No. 3152
Zona Ballivián
Teléfonos: 2841525 - 2840418

D.L. No. 4-3-61-06

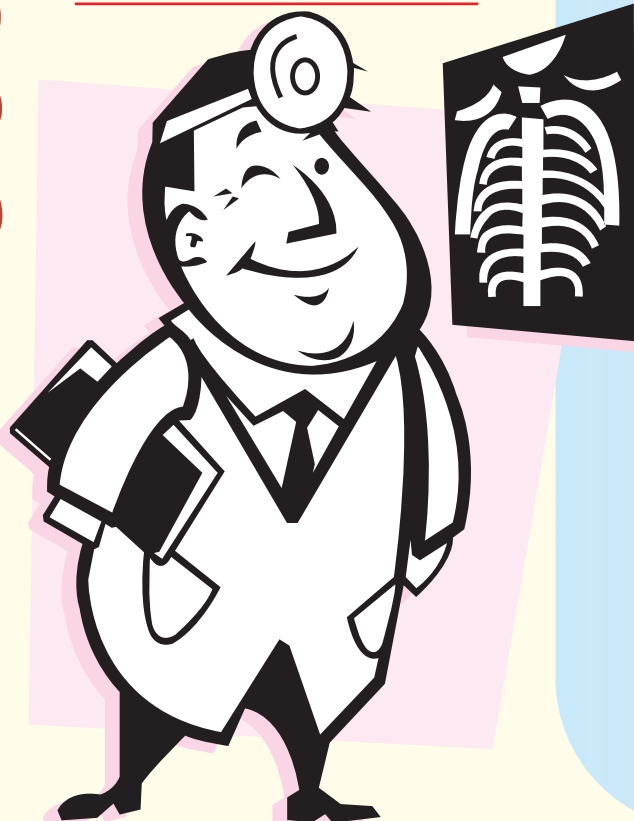

SERVICIOS DE SALUD QUE OFRECE EL CEMSE

Medicina General

Ginecología

Odontología

Psicología

Orientación en Salud Sexual y Reproductiva

Farmacia

Laboratorio Clínica

Enfermería

Rayos X

Ecografía

EQUIPO TÉCNICO DEL PROYECTO

Dra. Karla Figueroa Sanchez

Jefe Médico - Ginecólogo

Dr. Raúl Quenallata Ponce

Médico Ginecólogo

Dr. Alfonso Salazar Quiroga

Médico Pediatra

Lic. Marleni Narváez

Responsable de Proyectos de Salud

Lic. Zulema Durán

Trabajadora Social

Sra. Virginia Moscoso

Promotora de Salud